



Percorrere una nuova rotta

BILANCIO SOCIALE 2018

La Strada Cooperativa Sociale

LETTERA DELLA PRESIDENTE

Carissime socie e carissimi soci,

nel raccontarvi "Un altro anno di Strada insieme" non posso che iniziare dalle parole che hanno stimolato questo mio primo viaggio da presidente e che accompagneranno anche il lavoro del consiglio di amministrazione nel triennio 2017/2019: responsabilità, creatività, sostenibilità.

La storia di questa impresa è iniziata ormai più di trent'anni fa, un lontano maggio del 1986, quando una piccola ciurma ha sognato un mondo che non c'era basato sulla collaborazione, sulla prossimità, sull'accoglienza. Coloro che come me sono saliti a bordo parecchi anni dopo non possono che vedere quanta strada si sia percorsa nel tempo. Quindi è con grande senso di responsabilità, unita ad un profondo rispetto e ammirazione per chi, prima di noi, ha tracciato la rotta, che ho accolto questa nuova sfida.

E' tempo di ripensare e ritrovare il senso del nostro agire, di accogliere bisogni e urgenze nuovi, di sperimentare modelli innovativi: per far questo serve creatività e costanza. Quando si intraprende una rotta nuova bisogna innanzitutto saper "andare di bolina", cioè imparare a risalire i venti anche quando soffiano contro. Ci vuole tenacia, creatività, flessibilità, tattica e una ottima squadra per poter andare di bolina. Quindi incoraggio tutti noi e soprattutto questo nuovo equipaggio a "virare" e "strambare" in continuazione, rimettendosi in gioco ad ogni cambio di vento.

Il percorso di ri-definizione dell'identità della mission e della vision della cooperativa iniziato nel 2017 e proseguito quest'anno con consulenti esterni, ha sicuramente contribuito a rafforzare il concetto che "il valore sociale genera valore economico". Provare oggi a rendere migliori i luoghi in cui abitiamo significa creare e coltivare nuove relazioni tra le persone e la comunità per generare sostenibilità sociale, economica ed ambientale.

Il bilancio sociale 2018 lo definirei un "work in progress" frutto della collaborazione di più mani ed espressione del nostro passato, di ciò che siamo oggi e di come ci immaginiamo nel futuro.

Un altro anno di lavoro ci aspetta....Buon Vento a tutti!

La Presidente
Barbara Rapetto

IL NOSTRO 2018: un anno di crescita, di progetti realizzati e di pensieri sul futuro

La Strada società cooperativa sociale nata nel 1986 è oggi una impresa sociale solida, aperta all'innovazione e alle grandi sfide del nostro tempo. Si ispira ai principi del mondo cooperativo mondiale: mutualità, solidarietà, democraticità, impegno sociale, spirito comunitario, legame con il territorio, sostenibilità ambientale. Si riconosce negli Obiettivi di Sviluppo sostenibile promossi e definiti dall' Onu.

Nel corso degli anni ha sviluppato servizi residenziali e diurni rivolti a minori, famiglie e anziani, dedicato risorse e competenze in ricerche e studi nel proprio territorio e promosso eventi, seminari e percorsi formativi con occhio attento alla progettazione partecipata, all'inclusione e alla prevenzione.

La Strada opera all'interno della Provincia di Asti e in specifico nei seguenti comuni: Asti, Castelnuovo Calcea, Canelli, Costigliole d'Asti, San Damiano, Valfenera, Villanova d' Asti.

La crescita della cooperativa nel corso degli ultimi anni è stata significativa sotto molto aspetti ma mantenendo sempre al centro le persone, siano esse soci, lavoratori, volontari o destinatari dei nostri servizi.

La Strada opera nel proprio territorio di riferimento in collaborazione con i Comuni , i Servizi Socio Assistenziali e le Asl, il Tribunale dei Minori, le Scuole, le Associazioni e le Proloco, le Parrocchie, gli Enti e le Congregazioni Religiose, le Fondazioni, le Banche, i consulenti e professionisti e la comunità nel suo insieme ponendo sempre al centro la persona e i suoi bisogni. La cooperativa inoltre è aderente a Confcooperative, Federsolidarietà, Cgm e socia fondatrice del Consorzio CO.AL.A.

Soci

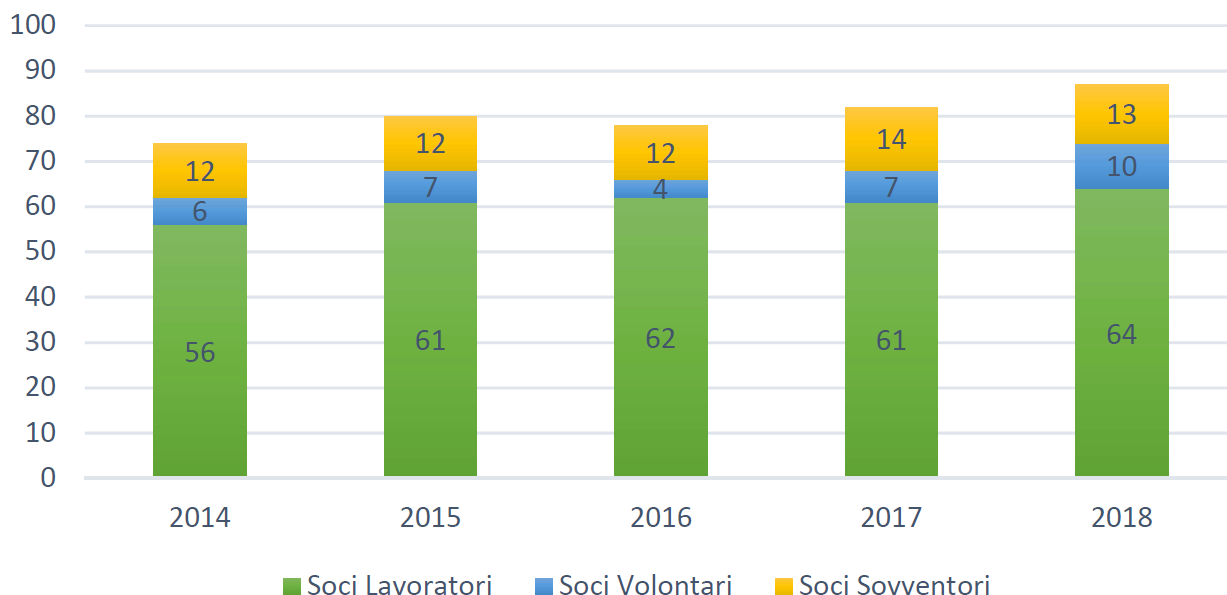

Persone e percorsi
Costruiamo insieme la tua strada.

ORGANIGRAMMA 2018

L'anno 2018 ci ha visti impegnati nella ridefinizione della identità, della mission e della vision della cooperativa, coinvolgendo l'intera base sociale: il gruppo di lavoro comunicazione e progettazione costituito nel 2017, ha incontrato i soci e tutti i servizi, raccolto materiali, idee e spunti e in collaborazione con i consulenti esterni sono stati elaborati il piano di comunicazione, il nuovo logo e il sito web.

Questo percorso ha contribuito anche a ridefinire il nostro organigramma e a riorganizzare attività e servizi in diverse macroaree

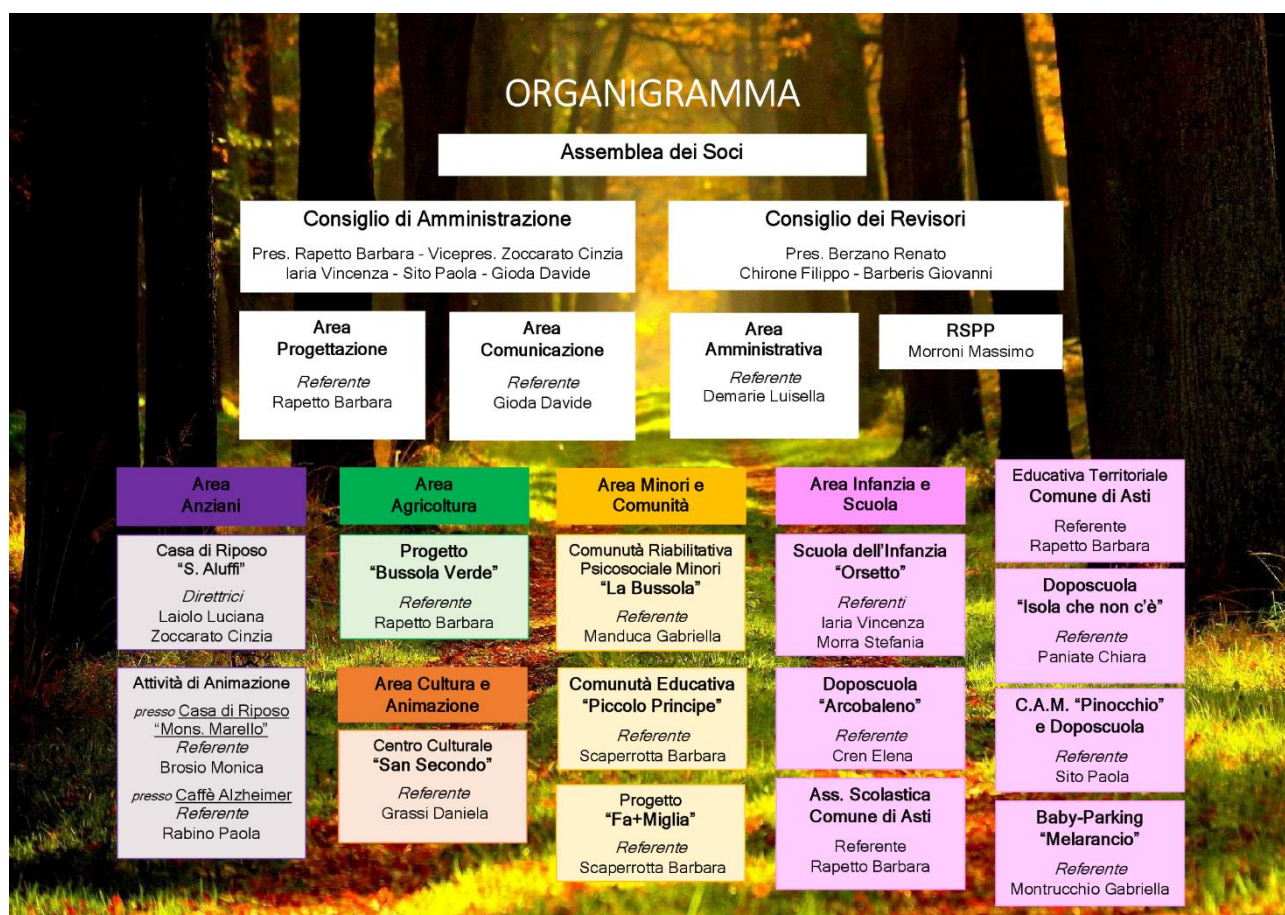

ASSEMBLEE SOCI: 3

CONSIGLI DI AMMINISTRAZIONE: 21

VOLONTARI SERVIZIO CIVILE : 26

Area infanzia e scuola

L'area Infanzia e Scuola è tra i settori maggiormente in crescita e in fermento generativo nel corso di questo triennio 2017/2019. Nel 2017 infatti si è inaugurata la Scuola dell'Infanzia Paritaria Orsetto e Il Doposcuola Arcobaleno e si è conclusa l'acquisizione del BabyParking Melarancio con il passaggio dei titoli autorizzativi. Il 2018 invece ci ha visti impegnati nel consolidamento dei servizi, in trattativa con il Comune di Villanova per la proroga di un ulteriore anno per Cam e Doposcuola Pinocchio e, infine, concentrati sull'autorizzazione al funzionamento della Sezione Primavera per 12 posti all'interno della Scuola Paritaria ottenuta con determina dell' AslAt del 24/10/2018. Vi è inoltre da segnalare la conclusione del progetto Doposcuola San Giulio - San Damiano d' Asti - a giugno 2018. La Scuola primaria ha affidato l'incarico per l'anno scolastico in corso a nuovo ente.

Scuola dell'Infanzia Paritaria Orsetto e Sezione Primavera

La Scuola dell'Infanzia paritaria "Orsetto" è l'espressione della comunità che accoglie tutti i bambini: la famiglia è il luogo primario e privilegiato per l'apprendimento e scuola e famiglie condividono finalità, contenuti e strategie educative per aiutare i piccoli nel proprio progetto di vita. Durante l'anno 2018 si è svolto il progetto educativo dal titolo "Mangia Bevi Balla" sul tema dell'alimentazione. Si sono inoltre tenuti con l'ausilio di esperti, laboratori di lettura, di creatività artistica, di inglese, educazione motoria, extra rugby tots, filosofia con i bambini, pet therapy e si sono organizzate diverse feste e gite. Durante l'estate, nel mese di luglio, si è svolto il centro estivo: l'estate 2018 è stata la II edizione e ha avuto come tema centrale "Le avventure di Poldo", un pesciolino di acqua dolce. Nel mese di ottobre è stata aperta la Sezione Primavera in seguito all'autorizzazione al funzionamento rilasciata dalla commissione di vigilanza Asl At.

	Scuola Infanzia	Sezione Primavera	Altro
personale	1 maestra t.pieno	1 educatrice t.pieno	1 ausiliaria p.time
iscritti a.s. 17/18	18	non attiva	
iscritti a.s. 18/19	27		6

Baby Parking Il Melarancio

Il Baby parking secondo la D.G.R. Del 16 aprile 2013 n.31- 5660 è un servizio socio educativo ricreativo che accoglie bambini non in età di scuola dell'obbligo ed è destinato a favorire il loro benessere psicofisico e le opportunità di socializzazione. E' uno spazio di gioco educativo pensato ed organizzato per i bambini con l'intento di svilupparne e stimolarne la socializzazione, le capacità e la creatività grazie alla presenza di personale specializzato in un ambiente sereno e familiare. Tutto ciò attraverso l'attività più naturale e consona ai bambini: il gioco.

In particolare segnaliamo: Il Mercoledì del salto. Da ottobre a marzo dalle 16:30 alle 18:00 tutti i mercoledì, la struttura si apre all'esterno e accoglie i bambini che vogliono saltare sul castello gonfiabile mentre le mamme socializzano e trascorrono del tempo insieme. Ha partecipato a questo servizio una media di 4 bambini ad incontro con le rispettive mamme.

E' stata sottoscritta con il Comune di S. Damiano d'Asti una convenzione che garantisce un posto gratuito per anno scolastico su segnalazione dei Servizi sociali e un ampliamento dei laboratori formativi.

Persone e percorsi

Costruiamo insieme la tua strada.

	Baby Parking	Mercoledì del Salto	Altro
personale	1 ed t.pieno e 1 ed p.time		1 ed p.time a supporto
iscritti a.s. 17/18	21	non attivo	
iscritti a.s. 18/19	21	4	

Bando assistenza scolastica disabile ed educativa territoriale del Comune di Asti

E' l'unico servizio gestito in Raggruppamento Temporaneo d'Impresa con altre cooperative del territorio. Si è proseguito il lavoro nelle scuole del Comune di Asti con l'inserimento di 3 nostri soci lavoratori e 3 dipendenti della precedente gestione. Per quanto riguarda invece la gestione della educativa territoriale, prosegue la collaborazione proficua con le altre cooperative del RTI nell'organizzazione. Tale attività ci consente di sperimentare nuove forme di collaborazione e di costruire alleanze e reti nuove tra i diversi soggetti che si occupano di disabilità e disagio minorile sul territorio.

Doposcuola Pinocchio e Centro Aggregativo

Attivo dal 2002 presso i locali dell'Istituto comprensivo di Villanova D'Asti, accoglie bambini tra elementari e medie. I centri aggregativi per minori svolgono la funzione di animazione territoriale, di prevenzione del disagio e promozione dell'agio: Pinocchio offre un servizio a sfondo educativo, momenti di socializzazione, accompagnamento scolastico e animazione del tempo libero. Oltre le consuete attività il servizio ha proposto quest'anno un laboratorio di fotografia, due laboratori di ceramica, tre feste serali (Halloween, festa fluo e capodanno) e animazioni di feste di compleanno con media di una al mese. Nel corso dell'estate, nel mese di luglio, viene organizzato il centro estivo Pinocchio Baby per bambini tra i 3 e i 6 anni presso la Scuola dell'infanzia.

	Cam e Doposcuola	Centro estivo Baby	Altro
personale	5 ed p.time	5 ed p.time	1 collab. Esterno a supporto
iscritti a.s. 17/18	120	media settimanale 40	
iscritti a.s. 18/19	114	media settimanale 40	

Doposcuola Arcobaleno

Nel 2018 il doposcuola ha organizzato diverse feste in collaborazione con la Scuola dell'infanzia Orsetto, a cui hanno partecipato molti degli iscritti: festa del papà a marzo, festa di carnevale in maschera con truccabimbi (interna, solo per gli iscritti al doposcuola), festa della mamma a maggio e festa di fine anno scolastico con pomeriggio di grandi giochi organizzati e balli di gruppo. Ad ottobre ha avuto grande successo la festa di Halloween, con percorso di paura e dolcetto o scherzetto per le vie del quartiere. Infine a Natale si è tenuta la tradizionale tombolata con i premi a cui hanno partecipato anche genitori e nonni. Inoltre Arcobaleno ha partecipato al concorso di Natale indetto dalla Bottega Altromercato "Pensieri di Pace per un Natale di Fratellanza" realizzando un bellissimo villaggio di Babbo Natale fatto con materiali di recupero e grazie al quale abbiamo vinto una merenda equo e solidale consumata alla Bottega Altromercato in occasione del Carnevale 2019.

Persone e percorsi

Costruiamo insieme la tua strada.

	Doposcuola elementari	Doposcuola Medie	Altro
personale	1 ed p.time	1 ed p.time	
iscritti a.s. 17/18	21		
iscritti a.s. 18/19	29	15	

Doposcuola Isola che non c'è

Questo servizio si trova nel quartiere San Quirico ad Asti ed è in parte finanziato dall'Opera Pia Michelerio. Il contributo di 12.000 euro che la cooperativa riceve dall'Opera Pia è utilizzato per garantire la frequenza gratuita al servizio per 8 bambini della scuola primaria segnalati dalle insegnanti e mantenere prezzi agevolati e contenuti per tutti i frequentanti. L'obiettivo fin dalle sue origini era di creare un luogo di ritrovo per bambini, ragazzi e famiglie del quartiere, con particolare attenzione all'inclusione sociale e all'insegnamento della lingua italiana. Il servizio è aperto durante il periodo scolastico dal lunedì al venerdì dalle 14.30 alle 18.30. Il contributo del 5 x mille ricevuto nel corso del 2018 è stato destinato a tale servizio con la finalità di sostenere interventi di prevenzione del disagio sociale e della dispersione scolastica.

	Doposcuola		Altro
personale	2 ed p.time		volontari del quartiere
iscritti a.s. 17/18	50		
iscritti a.s. 18/19	50		

Area minori e comunità

Questa area ha nel corso del 2018 consolidato i propri servizi e incrementato il fatturato: il 46% del totale complessivo è il dato aggregato di quest'anno.

Comunità educativa residenziale Piccolo Principe

Nel 1998 la cooperativa, dopo una consistente ristrutturazione, ha avviato La comunità educativa residenziale per minori " Il Piccolo Principe" presso i locali di proprietà della parrocchia Santuario Madonna di Costigliole. Tale struttura ha iniziato la sua attività dal 1 ottobre 1998. Attualmente ospita ragazzi dai 6 ai 17 anni.

L'esperienza dell'attività in tutti questi anni ha permesso la creazione di contatti e collaborazioni con servizi sociali e servizi di neuropsichiatria di numerosi enti.

La comunità inoltre collabora con associazioni di volontariato e singoli volontari che partecipano alle varie attività svolte con i minori. Si è creata una rete di persone che aiutano nella gestione quotidiana dei minori, promuovendo comportamenti di inclusione sociale.

	Interno	collaboratori esterni	Minori Presenti al 31/12
personale	1 coordinatore t.pieno, 6 ed t.pieno, 1 oss p.time	1 supervisore	
anno 2017	nuovi ingressi	dimissioni	
anno 2018	nuovi ingressi 5	dimissioni 2	8

Persone e percorsi

Costruiamo insieme la tua strada.

Comunità riabilitativa psicosociale La Bussola

Nel giugno dell'anno 2007 la cooperativa ha iniziato una nuova gestione di comunità per minori presso una cascina sita in Valfenera d'Asti in strada San Pietro 10. L'attività si svolge presso la struttura denominata "La Bussola". La cooperativa ha poi nel 2009 acquistato l'immobile con un finanziamento regionale agevolato (legge 23/2004). Nel 2012 la Comunità si è specializzata ed è stata autorizzata e accreditata come Comunità riabilitativa psicosociale (CRP) per l'accoglienza di minori di età 14-17 anni, affetti da patologie psichiatriche. Si sono inoltre attivate collaborazioni con le neuropsichiatrie infantili di numerose ASL piemontesi e al di fuori della nostra regione, ampliando la nostra rete di clienti. Prosegue la collaborazione con l'Associazione Tiarè partner di progetto e referente dell'area clinica.

	Interno	collaboratori esterni	Minori Presenti al 31/12
personale	1 coordinatore p.time, 6 ed t.pieno, 4 oss di cui 2 p.time e 2 t.pieno	1 infermiere p. time, 2 npi 18 h sett e 5 psi 20 h in totale sett	
anno 2017	nuovi ingressi 6	dimissioni 2	8
anno 2018	nuovi ingressi 5	dimissioni 2	10

Servizio Fa+miglia

Integrato principalmente con la comunità Il Piccolo Principe, a partire dal 2003 si è avviato un servizio sperimentale di accoglienza e di supporto alle famiglie denominato "Fa+miglia". Tale servizio vuole offrire, ad alcune tipologie di minori e in convenzione con i servizi sociali, un'accoglienza familiare "professionale" come alternativa alla comunità, garantendo tuttavia la medesima professionalità e i medesimi servizi offerti dalle strutture residenziali. Nato come alternativa alla comunità, continua a svilupparsi come servizio di promozione, formazione e supporto dell'affidamento familiare.

	Interno	Famiglie coinvolte	Minori presenti al 31/12
personale	1 coordinatore, 2 ass.sociali		
anno 2017	nuovi ingressi 4	dimissioni 1	5
anno 2018	nuovi ingressi 4	dimissioni 1	8

Area Anziani

Nel corso dell'anno il cda è stato impegnato nella lunga trattativa con gli Oblati di San Giuseppe - proprietari della Casa S.Aluffi - e Il Consorzio Co.Al.A per il passaggio di gestione diretta alla cooperativa della struttura. La trattativa si è conclusa con la stipula di un contratto ventennale di affitto di ramo di azienda in data 22/10/2018 e sono state predisposte e consegnate le pratiche relative al subentro dell'autorizzazione al funzionamento e dell'accreditamento. A partire dal 1 gennaio 2019 La Strada gestisce la struttura ed è titolare della autorizzazione al funzionamento. Tale operazione ha reso necessaria la richiesta di un mutuo di 150.000 € acceso presso Banca Prossima, della durata di 10 anni e con garanzia a copertura del 80% del finanziamento da parte del Fondo G. I/662/96.

Persone e percorsi

Costruiamo insieme la tua strada.

La casa di riposo S. Aluffi

La cooperativa dal gennaio 2007 gestisce, su incarico del consorzio di cooperative sociali CO.AI.A la casa di riposo S. Aluffi di Castelnuovo Calcea d'Asti. Il consorzio ha affidato la gestione diretta della struttura alla cooperativa La Strada, vista la sua esperienza nel settore di assistenza agli anziani. La casa di riposo ha 56 posti letto di cui 40 per persone non autosufficienti. È accreditata per i ricoveri di persone non autosufficienti sia con l'ASL territoriale, ASL AT, che con le ASL torinesi. La gestione di questi anni ha dato buoni risultati e la struttura è a pieno regime avendo ospitato 54 persone (2 posti letto vengono riservati per i ricoveri sollievo e sono utilizzati per 80% della disponibilità). La gestione della struttura ha permesso alla cooperativa di mettere nuovamente in atto progetti di integrazione con il territorio e di attivare politiche sociali per tutta la popolazione anziana del paese, in quanto si è data disponibilità per fornitura di pasti caldi e attività di ospitalità diurna o, se necessaria, notturna.

	Interno	collaboratori esterni	Anziani Ospiti al 31/12
personale	2 direttrici p.time, 1 ed p.time, 2 infermiere, 18 oss , 1 fisoterapista	1 direttore sanitario, 3 infermieri prof e servizi cucina e lavanderia	
anno 2017			54
anno 2018			56

Collaborazione con Associazione Alzheimer

E' proseguita la collaborazione con l'associazione astigiana nella gestione del "Caffè Alzheimer" Asti, con una nostra educatrice specializzata, L'Alzheimer Cafè è uno spazio informale, accogliente, dove le persone affette da demenza e i loro familiari possono riunirsi per trascorrere alcune ore insieme socializzare e chiedere consigli grazie alla guida di operatori esperti. Nel corso del 2018 si è stipulato un nuovo accordo per il supporto e l'apertura di un secondo Caffè Alzheimer a Canelli. La cooperativa esperienza ha così potuto mettere a frutto l'esperienza di lavoro maturata con le patologie legate alla demenza.

Collaborazione Casa di Riposo M. Marelo

Prosegue l'accordo di collaborazione per l'attività di animazione attraverso l'intervento di un'educatrice specializzata.

Area cultura e animazione

Centro Culturale San Secondo

Dal 2001 è iniziata una collaborazione con la Parrocchia di S. Secondo per l'organizzazione del Centro Culturale cittadino San Secondo, con la gestione di una biblioteca e l'affitto di sale per convegni, riunioni e seminari. All'interno della biblioteca si sono inoltre presentate riviste e libri promuovendo la "cultura sociale" che ha in tutti questi anni caratterizzato la cooperativa. Nel 2005 è iniziata una ristrutturazione per il recupero di un salone seminterrato e la realizzazione dei servizi igienici per disabili. I lavori sono terminati, grazie all'importante sostegno economico dato dalla Diocesi e all'approvazione di due contributi della Fondazione della Cassa di Risparmio. La cooperativa ha ritenuto particolarmente importante completare la struttura del

Persone e percorsi

Costruiamo insieme la tua strada.

Centro an Secondo con questo nuovo locale che, oltre all'indubbia suggestione del luogo, ha offerto la possibilità di dare l'adeguata ospitalità a tutta una serie di iniziative per cui fino ad ora non erano presenti spazi adeguati: mostre, concerti, laboratori teatrali e di altro genere, oltre che la possibilità di avere un locale adatto al catering durante i convegni. Il Centro inoltre è diventato sede di numerose associazioni di volontariato con cui si sono iniziate collaborazioni e negli ultimi anni è stato sede di corsi e incontri interni del Consorzio Co.Al.A. Al 31/12/2018 si è concluso il contratto di comodato d'uso gratuito di durata decennale che ci impegnava nella promozione di questo luogo e anche a concludere la ristrutturazione dei locali al piano interrato denominati Salone Montanaro. La Parrocchia nel corso dell'anno ci ha proposto di proseguire la gestione con stipula di nuovo contratto d'affitto: dopo lunghe trattative, considerati gli alti costi di gestione e anche i necessari costi di adeguamento per la messa in sicurezza del Centro, con molto rammarico, ritenendo di non poterci far carico da soli di tale struttura, abbiamo deciso di non rinnovare il contratto. Organico: 1 referente servizio p.time e 1 addetta alle pulizie p.time

Area agricoltura

Bussola Verde

L'iniziativa è nata nel 2015 presso spazi e terreni di proprietà della nostra cooperativa a Valfenera (AT) adiacenti alla comunità riabilitativa psicosociale per minori La Bussola, per rispondere ai bisogni formativi, occupazionali-riabilitativi e di inclusione di adolescenti e giovani con fragilità accolti nei nostri progetti residenziali e/o diurni. La collaborazione con la cooperativa No Problem nel corso del 2018 è proseguita a supporto delle attività agricole e di produzione dello zafferano. Si è concluso nel periodo estivo il progetto avviato con la Fondazione Social che ha consentito la ristrutturazione di un piccolo locale annesso alla comunità – sono stati ricavati 2 bagni di cui uno hc e un locale per l'accoglienza di piccoli gruppi - e la ricostruzione di una struttura aperta per gruppi numerosi adiacente allo zafferaneto e alla serra. Nel corso dell'anno sono proseguite le collaborazioni con Il Comune di Valfenera e le associazioni del territorio per eventi, fiere e feste che hanno riscosso una buona partecipazione. Nel corso dell'estate si sono ospitati gruppi per attività diversificate. Questa apertura al territorio ha evidenziato criticità e opportunità e di conseguenza la necessità di ri-pensare il progetto. Abbiamo pertanto partecipato al Bando Seed della Compagnia di San Paolo che finanziava percorsi di rafforzamento delle imprese. L'idea progettuale ha superato la prima fase e a fine 2018 si è iniziato il percorso con i consulenti esterni (finanziati con il bando) per elaborare il piano di rafforzamento strategico del progetto e accedere alla seconda fase.

Area progettazione e comunicazione

Il consiglio di amministrazione ha ritenuto importante inserire nel proprio piano triennale di sviluppo la costituzione nel 2017 di due gruppi di progettazione e comunicazione con la finalità di incontrare la base sociale e ridefinire insieme identità, mission e vision della cooperativa e far emergere eventuali interessi e/o nuove potenzialità di apertura nuovi servizi o progetti integrati fra aree. Per quanto riguarda il primo punto, i gruppi sono stati affiancati da consulenti esterni e nel 2018 si è definito il piano di comunicazione, il nuovo logo e il sito web. concepito come importante strumento di comunicazione interna e di visibilità e valorizzazione del nostro lavoro con l'esterno della cooperativa. Il sito, ha preso recentemente corpo con l'inserimento dei suoi contenuti e si sta sempre più accrescendo. Presto verrà collegato con i maggiori social per la migliore diffusione delle notizie. Si sta inoltre creando una mailing list degli indirizzi in nostro possesso

Persone e percorsi

Costruiamo insieme la tua strada.

per poter comunicare con tutti coloro che interagiscono con i nostri servizi sia come utenti, che come partners, interlocutori personali o istituzionali, o fornitori. E' importante però tenere in considerazione il fatto che il confrontarsi con consulenti esterni (finanziati dal bando) su di un singolo progetto, permette anche di confrontarsi complessivamente nella propria storia di operatori del sociale con esperienze differenti. Questo porta ad ampliare i propri orizzonti e il proprio punto di vista nel considerare il lavoro da portare avanti, il modo di vederlo, la progettualità futura ed è quindi azione che può ripercuotersi positivamente su tutta la struttura cooperativa.

Area amministrativa e contabilità

Il 2018 è stato un anno frenetico ma anche occasione di crescita per il gruppo di lavoro della sede centrale: è stato cambiato il piano dei conti e per la prima volta la bozza di bilancio, le correzioni e la chiusura insieme alla redazione della nota integrativa è stata effettuata dal nostro ufficio.

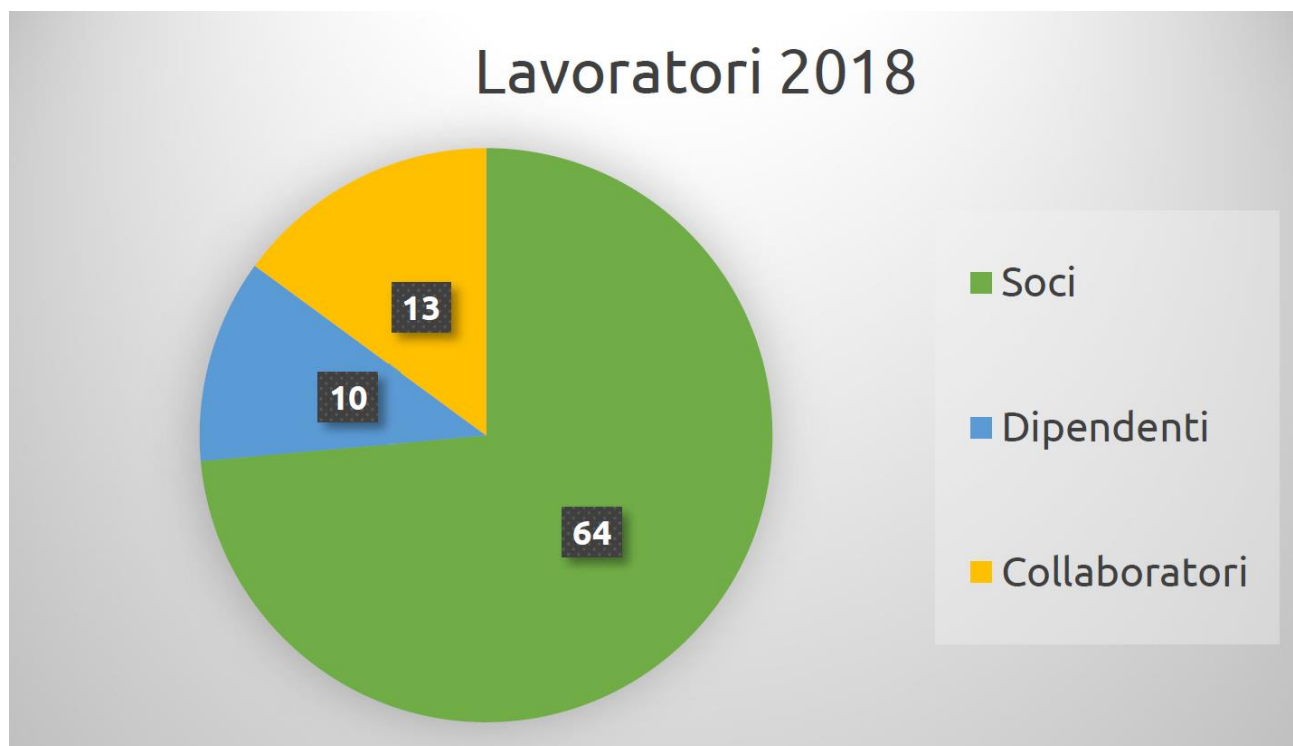

LA SOLIDITA' ECONOMICA: il valore della produzione

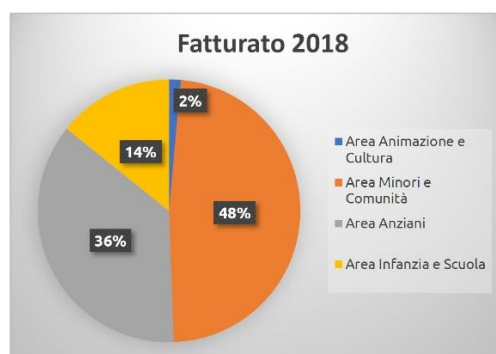

Da evidenziare la crescita del fatturato complessivo:

- Anno 2017: 2.086.137 €
- Anno 2018: 2.301.879 €.

Questo incremento è registrato in parte nell'Area infanzia e Scuola e in parte nell'Area minori e comunità che si assestano rispetto al valore generale rispettivamente al 14% e al 48%. I servizi dedicati ai bambini, ragazzi e giovani risultano dunque essere prevalenti. Un buon risultato anche per quanto riguarda l'Area Anziani che raggiunge il 36% del risultato complessivo della cooperativa.

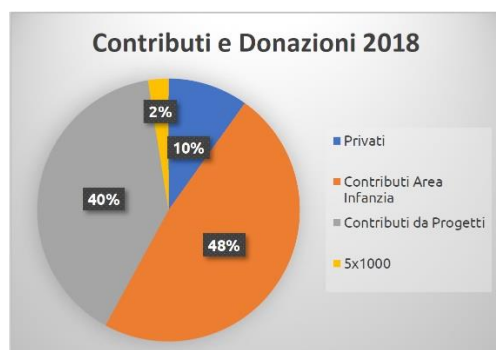

Si evidenzia anche il dato relativo ai contributi ricevuti nel corso del 2018, anche questo in crescita rispetto all'anno precedente: il dato complessivo passa da 54.388 € a 77.724 € e risulta così ripartito:

- Privati 10 %;
- Area Infanzia: 48%
- Area Progettazione: 40%
- 5x mille: 2%



LA SOLIDITA' ECONOMICA: il costo della produzione

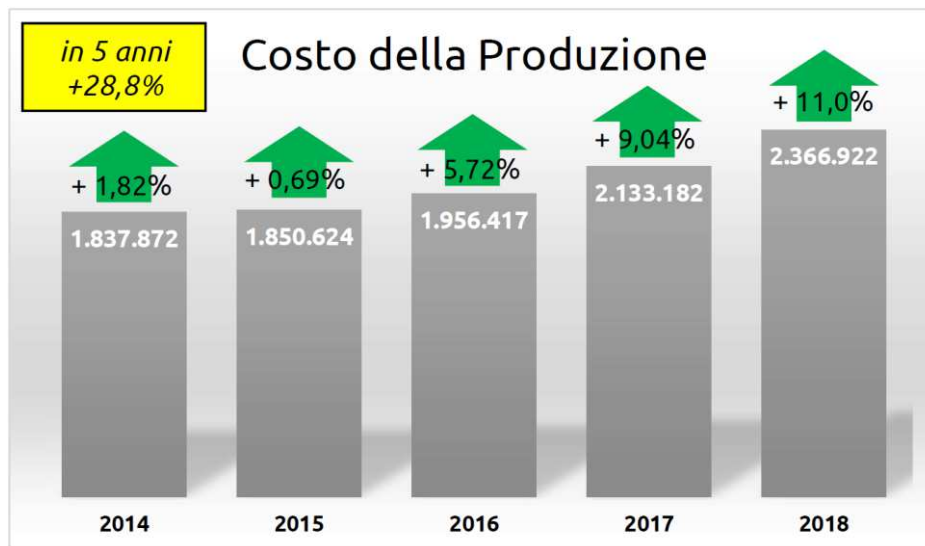

Da evidenziare in riferimento ai costi complessivi che il 75% è dovuto al costo del personale. Di questo 75%, l'86,34 % è riferibile ai COSTI soci mentre la rimanenza ai COSTI dipendenti.

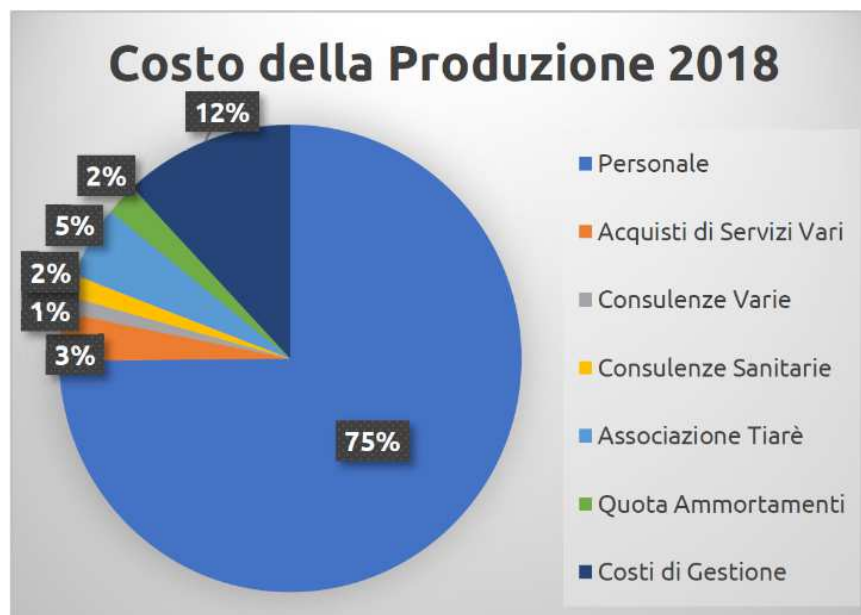

FINANZAMENTI E BANCHE

Rispetto al 2017 è incrementato il valore relativo all'esposizione finanziaria in quanto per l'avvio della Casa di Riposo S.Aluffi è stato necessario stipulare un nuovo mutuo della durata di 10 anni e con garanzia dell' 80% a copertura del finanziamento da parte del Fondo di Garanzia I 662/96. Si segnala che nel corso del 2018, in specifico al 30/09/2018 si è concluso il mutuo decennale per l'acquisto degli Immobili a Valfenera- Fabbricato e Terreni.

Al 31/12/2018 i finanziamenti attivi risultano essere:

- Mutuo € 50.000 Banca Prossima stipulato in data 20/07/2017 per l'avvio dell'area infanzia; durata 5 anni
- Mutuo € 150.000 Banca Prossima stipulato in data 6/12/2018 per l'avvio della gestione di Casa Aluffi; durata 10 anni

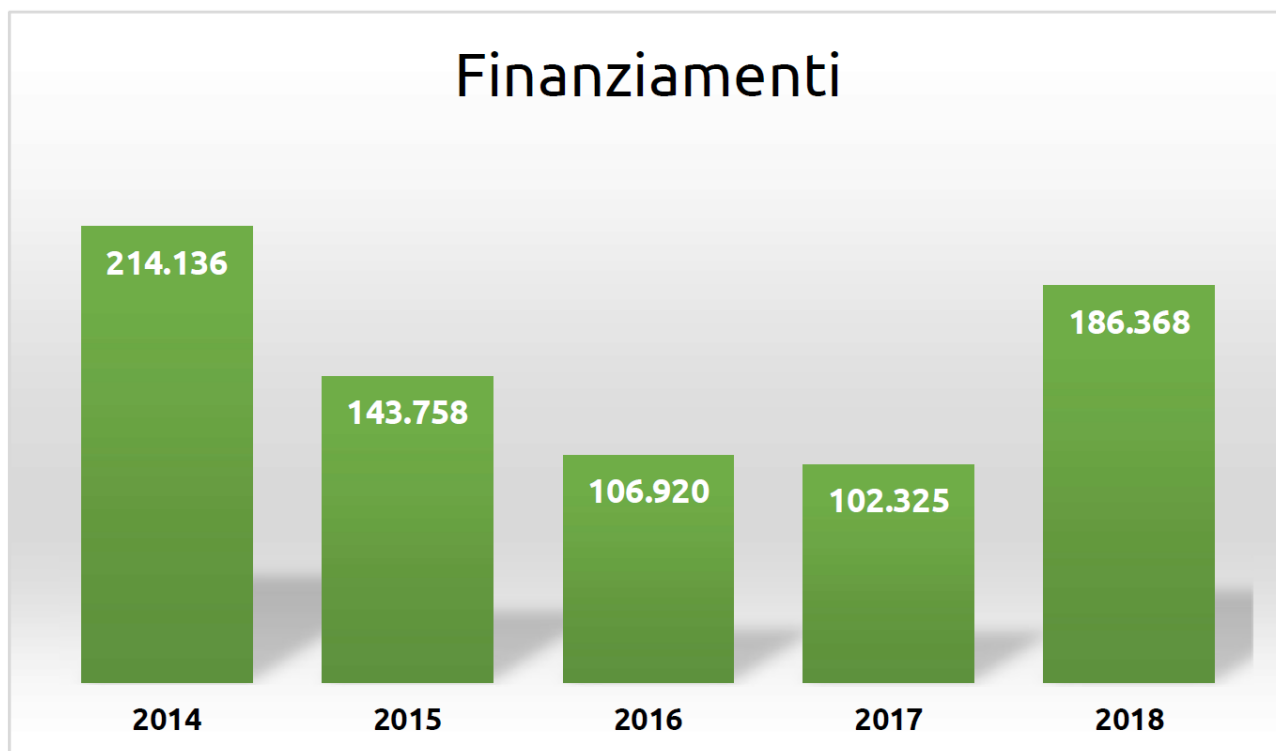

UTILE DI ESERCIZIO

Quest'anno l'utile di esercizio è pari a € 12.482 e si è proposto di destinarlo secondo la seguente ripartizione:

- 30% a riserva legale;
- 3% al Fondo Mutualistico per la promozione e sviluppo della cooperazione;
- la restante parte a riserva indivisibile

Si segnala inoltre che il consiglio di amministrazione avendo ottenuto un buon risultato nel corso del 2018 ha anche provveduto ad aumentare il Fondo Rischi e Oneri per partecipate di 4.900 € che al 31/12 risulta essere pari a 9.800 €

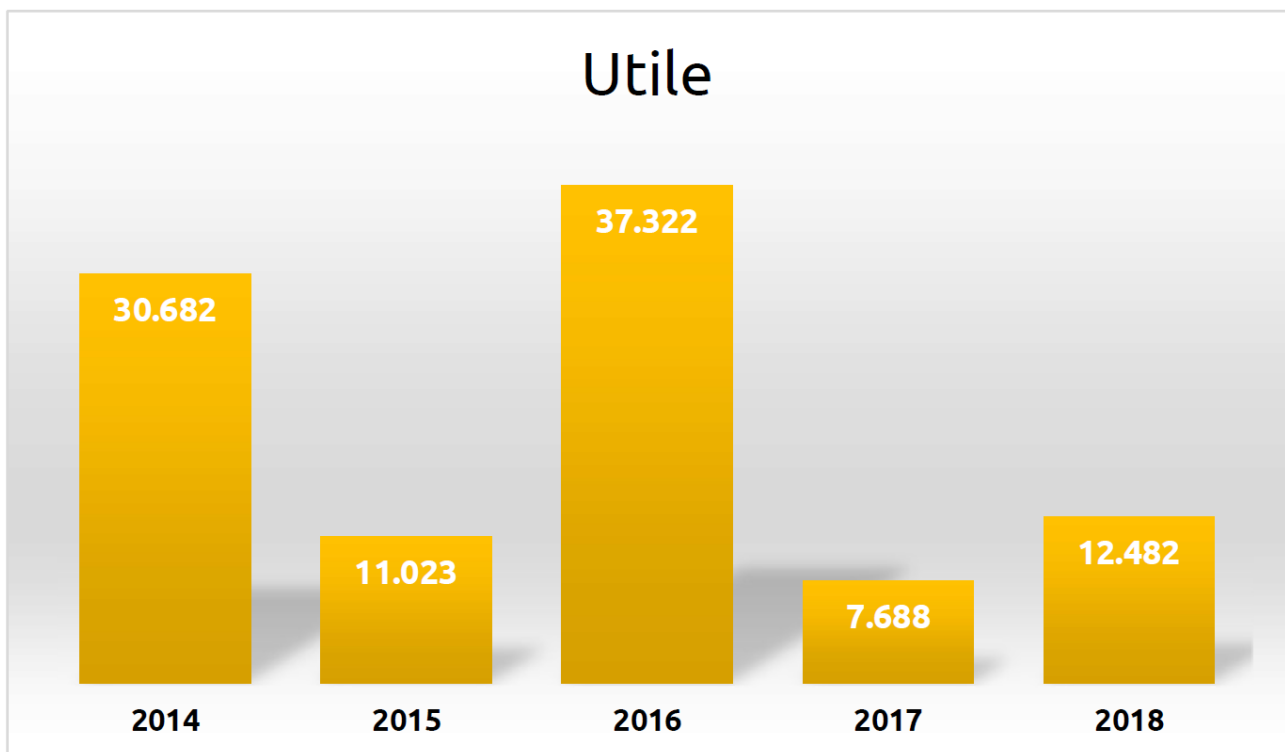

STRATEGIE FUTURE

Nel corso dell'anno sono emersi spunti ed idee per nuove progettualità collegate ai servizi e alle attività già attivi ed inoltre la possibilità di mettere a disposizione dell'esterno le diverse competenze maturate nel corso degli anni nelle 3 aree principali di lavoro della cooperativa.

A che punto siamo?

PIANO DI SVILUPPO TRIENNALE 17-19	2017	2018	2019
Ridefinizione identità, mission, vision della cooperativa	-Costituzione 2 gruppi di lavoro	Incontri con la base sociale e consulenze	Nuovo logo, piano della comunicazione e sito web
Creazione Area Progettazione e Area Comunicazione	-Costituzione 2 gruppi di lavoro	-Definizione Aree -Team di lavoro -Partecipazione bandi e progetti - piani formativi interni	-Incremento partecipazioni a bandi e progetti territoriali -- -Sviluppo piano di comunicazione interno ed esterno - piani formativi interni
Sviluppo Area Infanzia	-Scuola Infanzia paritaria Orsetto -Baby Parking Melarancio -Doposcuola Arcobaleno	-Doposcuola Arcobaleno Medie - Avvio Sezione Primavera	-Acquisizione Scuola Infanzia Paritaria Borgo Tanaro -Progetto Bilinguismo
Definizione Area agricoltura		Bando Seed	Bando Seed
Consolidamento Area Anziani		Acquisizione Casa Aluffi	Progetto Abitare